新申報

今日本報一大張

本館 上海煕華德路二八八號 電話 五二二六〇號 五一六七五號 郵政信箱三〇三八號

分館 南京路哈同大樓二一六號 電話一九一〇七號

定價 每月國幣一元五角 每份國幣一角五分

發行所 大陸新報社

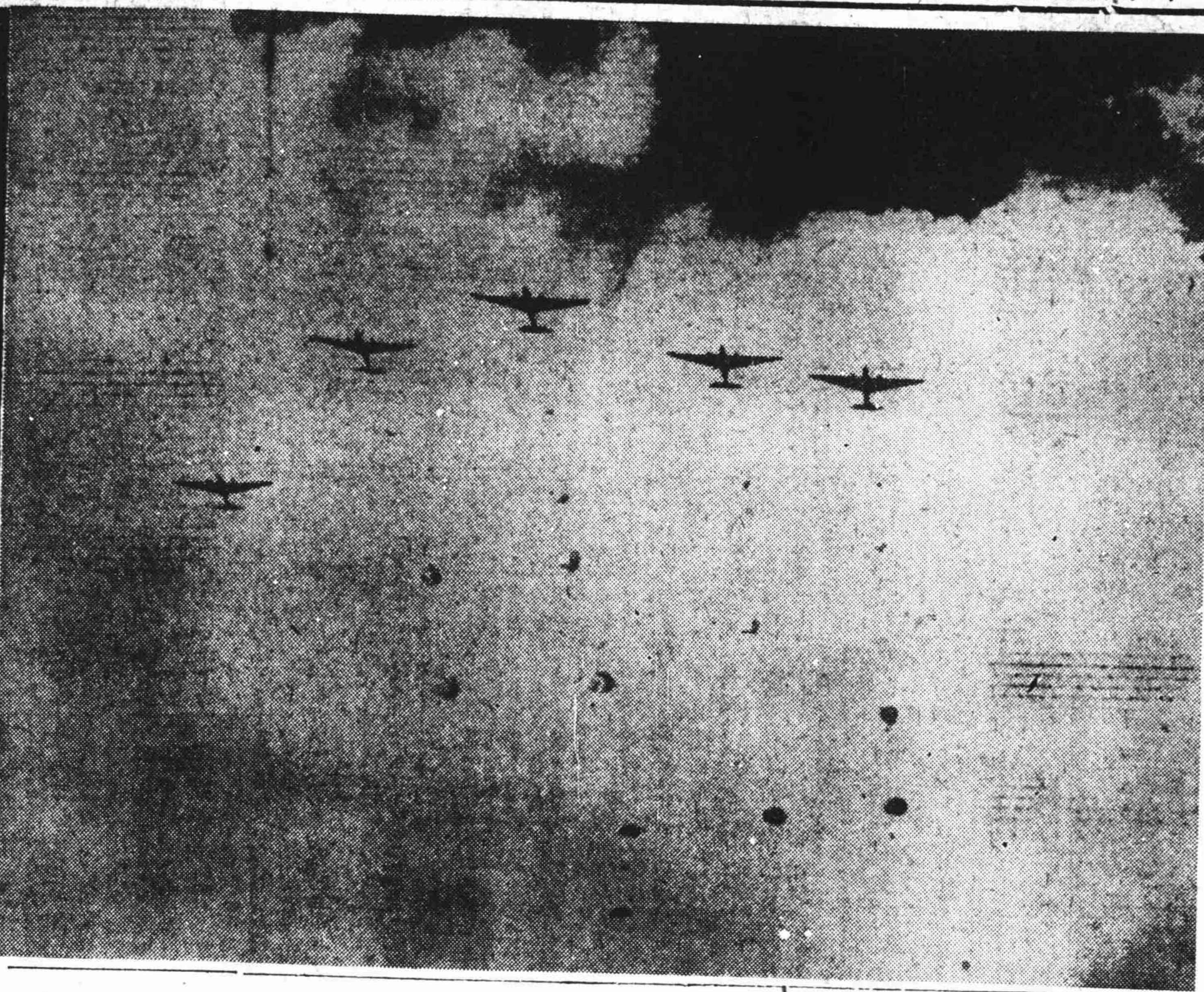

根據中日條約精神 交還粵津英界政權

時論 移交津粵英租界

大東亞戰爭勃發時，天津廣州兩地英租界即經日方接收管理，已於昨日將其一切行政權移交國民政府管理矣。恰逢戰勝第一次慶祝之日，兩租界之移交管理，覺有重大之意義。蓋租界素爲英美之對華侵略據點，自大東亞戰爭勃發後其在事實上，已告完全消滅，今兩地英租界已清算百年之積惡，而安然移交中國管理，乃具有歷史的意義之祝福，因兩租界之移交管理，英國之在華專管租界，悉已消滅，鴉片戰爭以來，揮其絕大威力而支配中國大陸之英國勢力，爲已完全消除，大東亞戰爭乃解放東亞出於英美侵略之聖戰，曾屢申述，而此次之兩英租界移交管理，乃此聖戰之意義的具體化，日方之信義，早已酬應盟邦之期待，此使素對日本之戰爭目的輒生懷疑之份子，理解日本之眞意，爲效至大。至於租界之全面的移交管理，乃日本政府素所表示荷中國保全主權之獨立，則租界之收回與關稅之自主乃不可缺之條件。爲獲得此完全自主起見，中國務須專心銳意致力培養其自身之實力，爲分担建設東亞新秩序之一員，履行其任務，表示全面的協力之實。爲輔助中國成爲如此有力的獨立國家起見，日本將不惜予以援助並加督策。然而中國爲達到如此地步，不得不克服重大之困難。即當傾注一切努力於早日擴大現在之局部和平而實現全面和平是也。雖可賴恃日本之協力，但仍當以多自奮起之慨而爲之。茲當收回兩英租界之欣喜之餘，中國當加深思勿辜負日本之信義也。

△日本政府聲明

大東亞戰爭發生後日軍當即接收廣州天津英租界，日政府頃已決定將該兩租界之行政權交還中國，十八日通達國民政府，日政府本日下午五時發表聲明書如次：大東亞戰爭發生，日軍當即進駐廣州，天津英租界，實行管理，頃已決定將該租界之行政權交還中國，今日通達國民政府。

△國民政府聲明

此次承友邦日本，將日本軍管理下之廣東及天津英租界之行政權，移交與國府管理，誠使中國感謝無已，同時國民政府今後將與日本更進一層提携，以期爲東亞永久和平及建設新秩序努力。

△同盟社十八日東京電 約百年前英國以類似强奪行爲向淸政府租借之天津及廣州兩租界，一在華北，一在華南，英國一直藉此兩地作爲吮吸中國國土與國民脂血之據點，於中國事變以來，更成爲援蔣策源地，惟自今次大東亞戰爭勃發後，日軍立將敵國在華北之一切租界包括天津，廣州兩租界，完全接收，將新生中國與英美敵國之侵略連結點，一刀切爲兩斷，日本此次將軍管理之天津，廣州租界之行政，移交國府，係據根中日基本條約之精神，尊重中國之主權，更爲日帝國聲明對華方針不變之進一步具體之友好措置。

田邊繼任參謀次長

△中央社十八日東京電 日陸軍省頃發表，參謀次長陸軍中將塚田攻，調任南方方面陸軍參謀總長後，已任命陸軍中將田邊盛武繼任參謀次長。

△中央社十八日東京電 日新任參謀次長田邊中將現年五十四歲，原籍千葉縣，自陸軍大學畢業後，歷任參謀本部々員，陸軍大學兵學教官，旋被派赴法國，歸國後，任整備局課員，動員課長聯隊長等職，昭和十二年晉昇爲少將，担任士官學校幹事等職，至十四年進昇爲中將，並先任軍長等要職，此次進昇爲參謀次長。

日駐華大使館 慶祝佔領昭南

△海通社十八日南京電 日本駐華大使館，於今日午後，招待外交團，慶祝日軍佔領昭南島，駐華日軍總司令定於今晚設宴慶祝，日僑亦於今晨擧行慶祝儀式云。

褚外長電賀 日外相東鄉

△海通社十八日南京電 外交部長褚民誼氏致電日本外相東鄉，慶賀日軍佔領昭南島，國府大禮堂今午擧行慶祝大會，到會演說者有褚民誼，實業部長梅思平，交通部長丁默村，宣傳部長林柏生等。

巨港日軍擊落敵機六架

△同盟社十八日某基地電 十五日以來，敵機由爪哇方面，數次飛襲巨港飛機場，日本航空部隊皆予擊退，計十五日擊落其羅克希特式機一架，布倫赫式機二架，十七日與寇蒂斯P四〇型機九架，及快速率機三架交戰，當即擊落寇蒂斯機三架。又十五日以來敵機飛襲攻擊，至爲消極，幾無採取形似攻擊之狀態，炸彈均投於距離飛機場遠處地點，而慌張遁逃，敵方戰意全失，日軍進駐蘇門答臘島僅二月間，該島之制空權，已悉歸諸日本航空部隊掌握之中云。

英美侵略據點盡除 東亞解放曙光頓現

汪兼院長廣播演講辭

△中央社十八日南京電 友軍攻克昭南島後，英美侵略之據點盡除，東亞解放之曙光頓現，我全國民衆莫不欣奮異常，誓在主席領導之下與友邦同甘共苦協力建設東亞新秩序，國府汪兼行政院長特於十八日廣播演講詞意警惕懇摯聆者極爲感奮茲錄原詞如下：

『自從去歲十二月八日大東亞戰爭開始以來，日本海陸空軍以破竹之勢席捲馬來半島，迄於今日，誇稱爲難攻不落之昭南島要塞，遂告佔領，英國在南洋之軍事根據地以及百年以來對南洋民族肆行經濟侵略之根據地，從此喪失，不寧唯是，英國軍事上的勢力，從此將不能由其西方本土伸其辣手，以及於東方，東亞共榮圈的建設，從此不受英國的任何阻礙，任何牽掣，日本海陸空軍的偉大成績，不只是日本的光榮，而是東亞的光榮，我對於日本政府諸公，海陸空軍將士，以及日本全體國民諸君深表敬意，同時對於泰國之毅然與日本締結軍事同盟担負偉大的使命，同樣深表敬意，滿洲中國於大東亞戰爭開始之日，皆立即表示與日本協力之決心，共休戚，同安危，今日得此勝利消息，其欣慰之情實難以言喩，百年以來，英美兩國挾其軍事侵略，經濟侵略，双方並進之國策，美洲的紅種，菲洲的黑種，澳洲的棕色人種，次第受其摧殘，不但國土喪失，連人種也卽於淪亡，亞洲的黃種，亦同樣受其厄運，自從日本提出建設東亞新秩序及東亞共榮圈等口號，東亞諸民族認識一條光明正大的道路，向着共存共榮的將來致其最大之努力，東亞民族解放的結果，世界人類的解放，也於此奠定其基礎，現在菲律濱已脫離美國的覊絆了，馬來已脫離英國的覊絆了，我想荷印以及緬甸等處的民族解放之期，也不在遠，澳洲以及印度解放之期，也接踵而至，整個世界的地圖，從此將洗刷悽慘的顏色，顯出光明燦爛的異彩，總而言之，以前英美的辦法，是摧殘，壓制，搾取，軟化，從今以後，却是同心同德共存共榮。

中國僑民在南洋一帶，爲數甚多，在泰國約有三百餘萬，在荷印也有二百五十餘萬，在馬來有二百三十餘萬，在緬甸有三十餘萬，在菲律濱有二十五六萬，在安南有五六十萬這些海外同胞最大特色，勤於工作，儉於自奉，對內團結，對外和平，本於這四種美德，從事實業，居積成爲資本家的也有，以勞動爲生的也有，他們最能遵守當地政府的法律，和本地人民相安，其最大的不幸，是受英美荷等國殖民政策的歧視與虐待，其實他們勞心勞力，所貢獻於當地政府的，不爲不大。

南洋一帶今日的開闢，多有賴於中國僑民手足之力，這是顯著的事實，數年以來，他們的愛國心，爲重慶方面所利用，而重慶又爲英美所利用，以至對於東亞解放的意義，有所隔膜，如今英美的勢力，已經消除，重慶的勢力，也因之消除，我十分欣幸，我們的海外同胞獲得更新的機會，國民政府現在所積極從事的，是將 國父孫先生大亞洲主義的意義，以及數年以來日本所提倡建設東亞新秩序之東亞共榮圈的意義，還都以來，和平反共建國的國策，中日基本關係條約，中日滿共同宣言的精神，大東亞戰爭以來，國民政府聲明與日本同甘共苦的意義與精神一一詳細的忠實的貢獻，供給一般海外同胞，使之益發努力，與日本國民，滿洲國民，泰國國民，以及各當地民族同心協力，掃除英美的流毒，使大東亞戰爭得到完全勝利，亞洲民族，得到完全解放。』

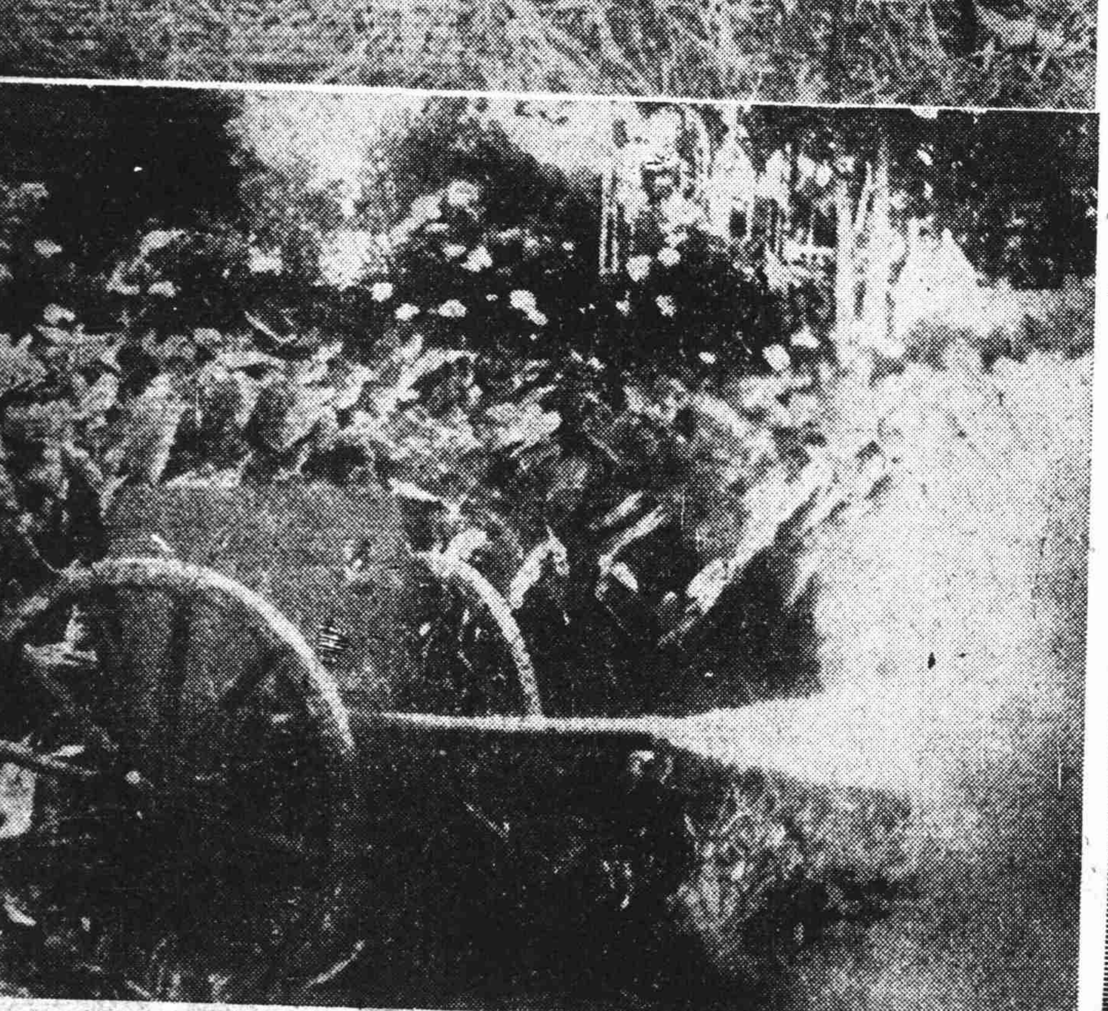

日陸海軍傘兵大部隊降落於 巨港 美那多 等地

陸海軍省檢訖

（一）海軍降落傘部隊之精銳，陸續降落至目的地。（二）活潑行動於南國大空之降落傘部隊。（三）在降落前一刻之日精銳傘兵。（四）降落之後立卽整齊勢態，開始戰鬥。（五）降落下之火砲，立卽開始攻擊。

讀者注意 新加坡島（港）自二月十七日正午起改稱爲昭南島（港）本報即日採用新名稱，務希讀者注意爲盼 編輯局啓

擔任蒙疆治安工作 實行剿清魯晉渝共

華北日軍一月間綜合戰果

△中央社十七日北京電 華北日軍當局十七日下午四時發表，謂大東亞戰爭發生後，華北日軍担任蒙疆治安工作，實行剿清渝共軍隊，一月間華北日軍戰果如次，交戰次數六一八二，對方兵數二四七三二四，對方遺棄屍體一一，五〇六，俘虜四，二五七，截獲軍火計有追擊砲十四，重輕兩種機關槍七十四，步槍四，七九一，重要作戰地區（一）山東博山附近，（渝新編第四師）青成，（共黨第三旅）（二）山西汾陽附近，（共產第二縱隊）五台附近，（共產晉察冀邊區軍）（三）河北冀東，（共產游擊隊）大名，（共產冀南第三軍區新編第四旅第八旅）（四）河南新黃河附近，（渝何柱國湯恩伯軍）（五）蒙疆地區，（渝傅作義軍）。

[illegible]洲英美戰爭週間大事記

二月七日 據本日馬來某地電稱，日空軍六日在蘇門答臘戰役中毀敵機二十八架。

日大本營午後六時十分發表，自開戰後迄六日之陸軍部隊在南方及香港之綜合戰果。又午後七時發表，五日海軍在爪哇海面擊沉敵大型驅逐艦一艘，又下午四時發表，開戰後截至一月三十一日止日海軍擊沉之敵方潛水艦共計二十九艘，敵船舶共計五十二艘。

日大本營下午五時四十五分發表，陸軍一週戰況陸軍進迫昭南島對岸，巴打兩岸日軍繼續推進。

日大本營下午六時二十分發表，在文島機場擊毀敵機二十八架。

日大本營下午五時五十分發表，爪哇海面戰役，擊毀美艦一艘，荷艦三艘，荷印海軍機能，已完全喪失。

據瑞京電稱，倫敦方面消息，英內閣毫無改進，對邱政策復施抨擊，克氏已與邱吉爾將至公開衝突地步。

二月八日 日大本營午前十一時零五分發表，日陸軍機連日續炸仰光，四襲明加倫特機場，展開壯烈空戰，擊落敵機二十一架。

緬甸首都將遷瓦城，英渝間已漸趨不和，援渝基地亦將移至吉大港。

中亞細亞橫斷鐵道計劃，預定先建滬新間南方線全線工程約於五年後可完成。

據東京電稱，日人獻金成績，總額達三萬萬餘元之巨。

今晨日軍在柔佛昭南島間蒲洛烏頻登陸成功前衛部隊，已向昭南島進迫。

今日拂曉，日機進襲仰光一帶，擊中敵機，起火焚燒。

澳洲空軍當局本日發表，日空軍本日空襲新幾門群島及新幾內亞，摩馬桑亦遭猛烈轟炸。

日大本營下午五時十五分發表，海軍機再度空襲泗水，擊落荷美機三十四架。

日機本日飛抵巴達維亞上空偵察。

據本日昭南島電稱，英宮方宣佈承認烏瓶島被日軍佔領白碗隊及昭南島益加猛烈。

澳洲達爾文本日又遭第三次空襲。

日機續襲泗水，猛炸勃里伯利機場，並實施第五次夜襲仰光。

巴西，阿根廷兩國在大西洋岸一帶，作警戒措置。

二月九日 日大本營午後〇時十分發表，馬來方面日陸軍航空部隊，於七八兩日猛襲蘇門答臘巨港，毀敵機六十七架，緬甸方面明加拉頓敵機亦被損十一架。

據馬德里電稱，丹吉爾西班牙對英宣佈戰爭狀態。

英艦『馬塔貝爾』號，據英海軍部宣稱，業已沉沒。

美國油船『中國箭』號，據美海軍部宣稱，已在大西洋被擊沉。

據瑞京電稱，邱吉爾改組內閣後，英輿論仍表示不滿，克里浦斯要求改革軍火業。

日大本營下午五時零五分發表，日軍於本日上午零時十六分，自新山前面，在昭南島敵前登陸成功，又發表山下奉文陸軍中將爲馬來方面陸軍最高指揮官。

據馬來基地電稱，日機空襲巨港昭南島，毀敵機達十八架。

昭南島英軍司令部本日發表，承認日軍完成登陸緬甸英當局佈告仰光居民儘速撤退。

據本日毛淡棉電稱，日機追擊殘敵，已渡薩爾溫河佔領某地，敵巨型商船一艘，被日炸沉。

日軍在昭南島登陸消息今晨漏傳美京，美朝野極爲震驚，召開緊急會議。

停泊紐約法郵船諾曼第號焚燒沉沒。

二月十日 日大本營正午發表，日陸軍部隊猛攻昭南島要塞，已於九日下午七時，將登加飛機場完全佔領，並鹵獲飛機十架，高射砲二門。

據今日昭南島電稱，昭南島日軍兩翼推進，攻擊敵主要陣地。

現在馬來作戰之日軍，爲勸告昭南島守軍速降，派飛機多架，散發傳單。

據里斯本電稱，日陸空軍攻擊巴打，益趨熾烈。

據澳空軍當局今日發表公告，謂日軍已於九日在新不列顛島加斯麥達港登陸。

日軍今日在西里伯首府馬加撒完成登陸。

據新山電稱，印人兵隊，極度反英，要求日軍，協助日軍作戰。

據緬甸戰線電稱，日已於夜間渡薩爾溫江，繼續向瑪打萬追擊。

倫敦英首相官邸，今日召開首次太平洋軍事會議。

據里斯本電稱，日軍在仁牙因灣登陸。

二月十一日 日大本營下午零時二十分發表，日軍進攻昭南島所向無敵，今晨已在市區發生巷戰，英澳軍最後陣線，已被擊破。

日大本營下午八時三十分發表，日軍已於上午八時突入昭南島市內。

據里斯本電稱，最近法國，西班牙，葡萄牙等三國首腦，即將召開秘密會議。

澳洲海岸全線，今日起施行燈火管制。

二月十二日 山下中將本日上午十時，對昭南島港實行最後總攻擊之前，由空中撒下勸告市民佈告，靜候日軍入城援救，昭南島已展開白刃戰，英軍三萬，陷重圍中。

日大本營下午〇時二十五分發表昭南島日陸空軍殲滅蓄水池周圍敵軍主力。

據昭南島電稱，緬甸英軍繼續西撤，仰光即將陷落。

據西貢電稱，日已完全掌握昭南島，英軍開始準備遁逃市街東西殘敵已陷弧形包圍進迫蓄水池區敵軍，街市展開壯烈巷戰。

據馬來電稱，日機會掩護步兵猛炸圖逃之英艦船群。

日大本營下午六時十五分發表，海軍機襲巴達維亞，擊毀敵機達二十架，又下午六時發表，日軍已於十日完全佔領婆羅洲要衝馬辰，並於今日將薩爾溫江右岸之要衝瑪打萬完全佔領。

日大本營下午七時四十五分發表，馬加撒及斯瑪打均完全爲日軍佔領。

據日內瓦電稱，美政府諱敗欺民，已引起民衆嚴厲指摘。

二月十三日 據昭南島電稱，當地港戰正酣，日機會低空掃射，英兵束手待斃，全市均落日軍手中。

德元首希特勒，爲日軍佔領昭南島，特致電日皇道賀。

日大本營下午一時發表日空軍全力襲擊昭南島要塞，毀沉敵船二艘，傷九艘。

據昭南島電稱，敵方決定放棄昭南島日軍向跑馬廳進攻。日機並搜索昭南島海面，擊沉圖逃敵船十艘。現正嚴密游弋該島四週。日軍且奪得七五高地，完成包圍蓄水池北側陣勢。

昭南島作戰日軍今日進攻塞萊泰海軍根據地，佔領昭南島總督官邸，另一部隊，亦迫近加倫機場。

據倫敦電稱，當地各報咸評昭南島之慘敗，邱吉爾應完全負責。

二月十四日 據昭南島電稱日機在昭南島港內外，轟炸圖逃英兵，擊沉運輸船十三艘。

日本，瑞典，法國，土耳其等國各報社，咸評論昭南島陷落。

據華盛頓電稱，東亞艦隊有名無實，司令赫德已去職歸返本國。

日海軍今晨攻陷塞萊泰軍港，並佔領英海軍鎮守府。

昭南島日軍向南進擊切斷敵方連絡，敵多數投降市民群往日軍佔領區避難。

德外相致電日本外相，祝賀日軍在昭南島勝利，日東鄉外相，覆電答謝。

今日太平部長在日德義締約紀念會演說，旨在三國共擊滅英美確立世界和平。

二月十五日 日大本營下午一時發表，日海軍部隊十四日晨攻進塞萊泰軍港，正午已完全佔領日空陸兩軍一致猛撲昭南島，昭南島市已被日軍包圍。

日軍緬甸作戰部隊，已將瑪打萬敵軍覆滅，擄獲火器夥。

菲島前線電稱，巴打美菲軍絕糧，民軍紛々向日軍投降。

日大本營下午十時十分發表，馬來方面帝國陸軍部隊，今日下午七時五十分，昭南島要塞之敵軍，已無條件投降。同時英馬來司令官於浦基台馬山麓福特工廠會見日方馬來軍最高指揮官山下奉文中將，簽署降約，兩軍十時起，全線停止戰鬪。

日大本營下午五時五十分發表，日傘兵十四日在巨港降落，擊破敵軍，佔領飛機場，又下午五時發表，傘兵隊並攻襲蔓那多。

日大本營午後五時十分發表，艦隊圍剿昭南島海面，擊沉敵艦艇達卅二艘。

日大本營下午一時十五分發表，寺內陸軍大將膺任南方方面帝國陸軍最高指揮官。

蔣介石將赴加爾各答

△海通社十八日盤谷電 據昨日此間消息，蔣介石於返重慶前，將赴加爾各答一行，尼赫魯已抵加爾各答甘地亦將不日前來該地，蔣氏於返重慶前將再與印度之領袖續作商談。

美捕敵僑三千餘人

△海通社十七日衞京電 紐約官方報告稱，美國與日德義三國開戰後，逮捕之敵僑約有三千八百四十八人，其中三分之一爲旅居加利福尼亞，沃瑞岡，及華盛頓三邦之日僑。

盤谷印僑以巨欵捐助日紅十字會

△海通社十八日東京電 昨日此間透露，住在盤谷之印度人昨以泰幣三萬，捐助日本紅十字會。

工部局布告第五七八四號（爲調查工業及勞工狀況等事）

爲布告事照得由本月二十日星期五起公共租界內將舉行工業及勞工調查凡非日本當道控制下或非日商所辦之工廠務須將本局所備表格詳細填報關於局中需知各項各該廠家均有陳報之義務調查表格當由捕房分送及收取合特布告周知此布

西曆一九四二年二月十二日

上海公共租界工部局

上海特別市糧食管理局通告

糧通字第三號

查本局辦理南市各米店商爲本局代售公糶米申請登記已於本月七日登記完畢其未辦各區省自應陸續辦理爲此特再通告舉行第二期登記滬西，滬北，凡本市殷實米店商如願爲本局代售公糶米者限於三日內（二月十九日起二十一日止）携帶店章到局申請登記一經審查合格即指定爲本局臨時公糶處免費登記幸勿延誤特此通告

中華民國卅一年二月十九日

讀者之聲

稿約 （一）來稿以五百字爲限。（二）內容務必切合實際。空論不錄。（三）立場必須公正。力求建設。（四）攻擊私人等件，概勿濫投。（五）來稿請註明真實姓名及通訊處。發表時可用筆名。（六）來稿概不退還。

請注意個人的道德

編者先生：

時下一般漂亮的人們，個人的道德，是一點多不注意的了，而專門喜歡和人家開玩笑，猶美其名曰：『這是一種美國風！』

前筆者曾登報求職，載明欲聘者，新賜函通知等語。不料數日後，居然有聘書寄來，內書明欲聘者的姓名，地址，併云待遇頗豐。敝人披閱之下，喜出望外，急按址前往接洽。豈知在那條路上，尋了半天，問了多少路人，都說該路中，並無此弄；才覺悟是受了人家的愚弄！一時在憤怒失望之下，除了拖着疲倦的身體回家外，又能去和誰計較呢？

不過，開玩笑不打緊，像這般的玩笑，未免開得太大了！我希望一般吃閒飯的朋友，多多注重個人的道德，不要專和人家開玩笑！至於什麼『美國風不美國風』，更在打倒之列的！

讀者 子龍

中央運動場 回力球 今午二時半起賽 精彩無比 雙打兩盤 祇有今明兩天

各醫師及醫校注意 本局出版醫學各科全書完全依照醫科大學課程標準編輯包羅萬有敘述明晰內容優美學滿全國三版存書早已銷售一空現發行四版新書經過增修益臻完善實可謂現代研究醫學的唯一良好巨著全部三十冊平裝卅六元精裝四十元寄費三元便利各醫校醫院作爲教本起見各科醫書均可分售價目表函索即寄 中華藥典十六元 西藥配製大全八元 上海梅白格路金椿里東亞醫學書局

（人胞製劑）胞晶 以先天精華補後天不足 是藥中至寶 補品中之王

『胞晶』用人胞製成是藥中至寶補中之王功效之驚人不可思議速愈房癆肺癆如囊中取物易如反掌善補諸虛百損功效勝過參茸千倍有病人勿服『胞晶』雜藥亂投自誤性命實在可惜虛弱人勿服『胞晶』不能算吃過補藥因胞晶以先天之精華補後天之不足真有百利而無一弊藥分男用女用二種男用胞晶功能強精補腎快如閃電如能久服返老還童延年益壽女用『胞晶』專治白帶如靈丹如仙丹如能久服調經補血駐顏不老倘若男女同服定能受孕一索得男

強硬：鐵證：爲證實本藥功效靈驗免得購者上當起見特此廣告向本藥局購買（胞晶）不論男用女用大瓶小瓶一律贈送樣品一瓶先將樣品服下如無效驗可將正瓶退回原洋奉還以作鐵證

▲胞晶分男用女用二種，男用紅色，女用綠色。▲胞晶：經過衛生機關化驗證明無毒。效力偉大。▲胞晶價目大瓶二百粒十八元▲小瓶一百粒十元▲請注意惟購藥時須要認明盒面上有趙南石醫生肖影以免假冒發售原具胞衣每具特價卅二元 上海新新公司後面巡捕房隔壁第一家趙南石藥局

（好包疥瘡內服藥）毒特靈 清血滅毒 萬當萬妥 皮膚百病 唯一靈藥

此藥內服專治各種癬瘡疥瘡皮膚濕毒等症服後功效偉大藥力迅速保險斷根萬試萬靈永不復發每盒二元惟購藥時認明有趙南石醫生肖影趙南石藥局出品有特別功效如誤購偽品延害病家 新新公司後面巡捕房隔壁第一家趙南石藥局 電話九五三三四 煙店均有出售

保險不生 凍★瘡 當面消退

初發凍瘡痛癢時將藥水擦三次立刻消退買一瓶免脫潰爛痛苦如已爛用本藥局趙南石藥膏立即痊愈永不復生每瓶二元 新新公司後面巡捕房隔壁第一家●趙南石藥局●電話購貨九五三三四

班龍補腎丸 強精補腎 效力驚人 當日見效 不效還洋 完全王道 國藥製成 如用霸藥 雷擊火焚 每瓶四元 買一送一 外埠藥房 同樣贈送

趙南石 天然治咳草 傷風咳嗽—越是厲害 越是靈驗—越是危險 肺癆吐血—每包四角 每打四元（煙店均售）

萬試萬靈 痔瘡靈 十男九痔—除根最難 請用此藥—保險斷根 每盒五元

梅毒救星 凡毒靈 每盒五元 花柳梅毒•白濁橫痃•祕密自療 服藥一盒•勝打二針

包愈繡球瘋 止痛止癢 立搽立愈 趙南石醫生監製球瘋專藥 趙南石藥局發行

五淋白濁寶 出立保單●無效還洋

趙南石 天然治瘋草 每盒四元

趙南石 八寶眼藥 每盒一元 能治目瞽復明★真眼藥之仙品

外埠公司藥房均有經售

牙齒越要白美越要健全

老牌上品，獅子牙粉，原料既高級効果又爲世界無雙

有強大殺菌力以滅牙病菌，尤其蛀牙菌，有驚嘆清掃力，以除口中一切苔垢，尤其牙刷未及之處，亦完全清掃淨潔，有強化力，尤因強化由本質健全，以助消化。只用僅少分量，完全達得刷牙的原來目的。

各地雜貨店及藥房均有出售

上海江西路一一五號 獅子牙粉公司

獅子牙粉

肺咳應即檢查

桔梗素 有治咳防癆之功

咳嗽多痰，爲人生苦事，而久咳傷肺，最易成癆，更覺危險，欲圖根本解決，端在服藥，使其袪痰止咳，痰既不生，咳自能止矣，佛慈桔梗素，係將國產桔梗提取有效成分，配合其他藥品調製而成，有潤肺消痰之功，凡患久咳，痰飲，喘息，咳痰不爽等症，宜早服佛慈桔梗素，自然痰去咳止，肺潤氣暢，而在此乍寒天氣，如有咳嗽，更宜及早治療，與服桔梗素，勿使因循成病，務希各界注意，藥房均售。

佛慈大藥廠發行

虹口經售處：虹口武昌路四五〇號 電話四四二二四

國立上海大學招收新生轉學生廣告

「一」學額 農商專修科新生五十名農學院一二年級轉學生各十名「二」資格（一）應考農商專修科學生須在公立或已立案之高級中學或其他同等學校畢業者（二）應考農學院一年級轉學生須在公立或已立案之大學一年級上學期修業完畢而有確實證明者（三）應考農學院二年級轉學生須在公立或已立案之大學農學院二年級上學期修業完畢而有確實證明者「三」報名日期自二月十日至二月二十八日止「四」考試日期三月十日十一日十二日在京滬兩地同時舉行「五」報名地點本大學（上海市中心區翔殷路二五三五號）附註（一）農業專修科修學年限暫定一年（二）本校祇招男生（三）函索招生簡章附郵票八分即寄

昨為慶祝南洋解放首日 全市情緒興奮盛況空前
大會今起繼續舉行十四天

友軍佔領南洋，上海特別市各界民衆代表慶祝大會業於昨（十八）日下午二時，在市商會大禮堂舉行，到會參加者，計有各界代表千餘人，本市陳市長，特蒞會致詞，濟々一堂，情緒熱烈異常，奏樂開會後，當即推定陳濟成，袁履登，陳文韶，謝小初，蕭一城，袁士興，湯關春，王紹堉，凌憲文，沈維亞，張德欽，為大會主席團，行禮如儀，首由凌憲文恭讀遺囑，陳濟成主席致詞云：今日開慶祝友軍佔領南洋大會，蒙各位出席參加及陳市長親臨指導，使會場空氣更顯興奮與熱烈，昭南島為英國侵略東亞之軍事基地，今已為友軍所佔領，解除百餘年來之束縛，完成劃時代最光輝最偉大之一頁，今後即為東亞建設之開始，今日慶祝友軍之勝利，亦即慶祝東亞之解放，吾人係東亞共榮圈之一份子，故責任更加重大，應抱定自治與自新之決心，來適合時代之需要，以完成此光大之使命，希各位於慶祝意義外，倍加努力云云。繼由陳市長致詞：略謂今日參加大會，非常榮幸，昭南島為英國侵略東亞之據點，且為操縱南洋與澳洲之重鎮，今已為友軍所佔領，深為吾人所慶幸，今後東亞諸民族，應本互助協力之精神，於已獲得自由，平等，獨立之生存中，努力生產與建設，保持永久的勝利，實為本人今天所貢獻的。旋各機關，各界代表，公共租界副總董袁履登，宣傳部副部長馮節，社會運動指導委員會委員顧紀武，工界代表袁士興，學界代表王紹堉，農界代表曹作霖，商界代表謝小初，法租界納稅華人會代表張德欽，亦均先後演說，語詞中肯，聽者動容最後並高呼『慶祝友軍佔領昭南島』『肅清英美侵略勢力』『解放南洋』『解放華僑』『確立東亞共榮圈』『保衛東亞』『實現東亞解放』『勵行新國民運動』等口號，至四時餘，始行散會。又悉全市各商店為慶祝起見，昨日均一律懸旗，跑馬廳，大世界，火車站及南京路浙江路口，各豎有彩牌樓一座，各區及兩租界各馬路則懸有跨街標語多幅，同時並裝花電車十輛遊行，晚間七時起跑馬廳並燃放焰火，以示慶祝。今（十九）日起賡續慶祝十四日，茲將慶祝日程及節目分誌於后：

第二日（十九日）街頭宣傳日
一，街頭流動演講車四輛於上午十時至下午五時繼續出發兩租界散發傳單並巡迴演講
二，另組街頭演講隊五十隊每隊五人於下午一時出發各馬路及各公共場所演講
三，下午六時半在跑馬廳放映大東亞戰爭影片
四，是日開始舉行萬衆簽名

第三日（二十日）中日聯歡日
一，是日中午十二時假國際飯店十四層樓舉行中日聯歡大會本市耆紳及各重要人民團體代表均出席宴請友邦各機關長官
二，由團體及各耆紳聯名代電　主席致敬代電日本總理大臣陸軍省海軍省派遣軍總司令部及日本大使館致賀
三，下午九時至九時半在大上海電台請政府官吏或社會名流一人担任播音演講
四，由名流撰文在特刊發表並沛名通電重慶

第四日（二十一日）
一，在跑馬廳民衆慶祝大會，二十萬乃至十五萬，午後二時—三時
二，遊行約一萬
三，標語
四，散單
五，放送

第五日（二十二）農界宣傳日
一，上午十時在浦東舉行農民代表大會
二，本市所屬七區同時在各該區舉行民衆大會
三，由農民大會推派代表向本市友邦長官致賀
四，各區民衆大會推派代表向當地友邦長官致賀
五，各農民團體及各區民衆團體分別致電　主席致敬及友邦致賀
六，組織農村演講隊於是日下午二時出發農村宣傳

第六日（廿三日）工界宣傳日
一，上午十時假市商會舉行工界代表大會
二，由大會推派代表向友邦長官致賀
三，各工人團體分別發電向　主席致敬並向友邦機關致賀
四，下午六時假市商會放映大東亞戰爭影片由各工廠工人免費參觀

第七日（廿四日）商界宣傳日
一，上午十時在市商會舉行商界代表大會
二，由大會推派代表向友邦長官致賀
三，各商人團體發電向　主席致敬並向友邦機關致賀
四，下午五時由工商聯歡社假市商會聚餐聯歡並招待中國政府暨友邦長官

第八日（二十五日）學生宣傳日
一，下午十時在市商會舉行青年學生代表大會
二，由大會推派代表向友邦長官致賀。
三，各青年學生團體發電向　主席致敬並電友邦機關致賀
四，下午二時起六時止假跑馬廳舉行足球及籃球表演賽邀請本市著名球隊表演將門票收入指定救濟南洋被難僑胞

第九日（二十六日）教界宣傳日
一，上午十時在市商會舉行教界代表大會
二，大會推派代表向友邦長官致賀
三，各教育團體發電主席致敬並電友邦機關致賀
四，聘請教育界名流假大上海電臺播音演講

第十日（二十七日）文化界宣傳日
一，上午十時假市商會舉行各文化團體各報館各通訊社代表大會
二，由大會推派代表向友邦長官致賀
三，各文化團體各報社發電　主席致敬並電友邦機關致賀
四，下午二時假金門飯店舉行南洋解放座談會

第十一日（二十八日）婦女界宣傳日
一，上午十時假市商會舉行婦女界代表大會
二，由大會推派代表向友邦長官致賀
三，各婦女團體發電主席致敬並電友邦機關致賀
四，下午九時至九時半假大上海電臺播音歌唱

第十二日（二十九日）市民宣傳日
一，上午十時在市商會舉行市民代表大會
二，由大會推派代表向友邦長官致賀
三，各市民聯合會發電主席致敬並電友邦機關致賀
四，發起市民獻金運動以勞東亞解放戰前線將士

第十三日（三月一日）特種社團宣傳日
一，是日上午十時在市商會舉行各特種團體同鄉會代表大會
二，由大會推派代表向友邦長官致賀
三，各特種社團發電主席致敬並電友邦機關致賀
四，下午二時起假市商會舉行武術表演
五，民族大會　國際飯店十四樓集合

第十四日（三月二日）展覽義賣日
舉行書畫攝影展覽會搜請友邦軍報道部供給戰爭照片並徵求中日各書畫家參加作品（中國方面由本會徵求日本方面自由參加）所有義賣收入除開支外悉數救濟南洋被難僑胞

第十五日（三月三日）游藝狂歡日
一，是日指定大世界永安天韻樓半價開放
二，假卡爾登舉行南洋解放游藝滑稽大會串邀請全市獨腳戲表演
三，假天蟾舞臺舉行南洋解放申曲大會串邀請全市申曲名家表演
四，假黃金大戲院舉行京劇大會串邀請名伶名票表演
五，假大舞臺邀請全市話劇團體表演話劇
六，全市說書場一律穿播大東亞戰目

附註
一，新申兩報按日散發至後方
二，接洽平報或中華日報按日出版特刊散發至後方
三，兩星期終了後彙集各地慶祝情形編印特刊散發至後方
四，發電及致賀如下
1，代電　汪主席致敬（寄南京主席官邸）
2，代電　日本總理大臣（衛稱東條內閣總理大臣閣下）
3，代電　日本陸軍省致賀（衛稱東條陸軍大臣閣下）
4，代電日本海軍省致賀（衛稱島田海軍大臣閣下）（右二，三，四項各代電即寄東京）
5，電支那派遣軍總司令部致賀（衛稱畑總司令官閣下）
6，電日本大使館致賀（衛稱重光大使閣下）（右五，六兩項即寄南京）
7，各省市縣應推派代表向當地友邦機關致賀如當地駐軍部隊憲兵隊特務機關領事館警備司令部等

東亞戰爭必操左券 共榮基礎業已奠定
後宮總參謀長之訓詞

△中央社十八日南京電　自大東亞戰爭開始以來，日軍佔領香港，馬尼剌，席捲婆羅洲，馬來，目前又攻陷英國在東亞之軍事政治，經濟，侵略根據地昭南島，此昭南島之佔領，實含有將英美全部逐出東亞之意義，日本為進行大東亞戰爭於此獲得必勝之左券，大東亞共榮圈之基礎，可謂業已奠定，誠堪同慶，而渝方依賴英美之抗戰迷夢，今已全部崩潰，但渝方目前仍不悟大局之推移尤忽略日本之真意，執迷不悟，猶圖作困獸之鬬，甘為英美之魔犬，盲目採取以一部兵力，進駐緬甸之愚策，驅使民衆陷於生靈塗炭之苦境，自蹈滅亡之途，就東亞民族之立場而言，實不勝遺憾之至，但仰光如遭佔領，滇緬路必被全部切斷，余信唯有此時實為覺悟無意義抗戰之最後機會，昭南島已告陷落，戰爭前途尚遙，困難亦正多，吾等務須以打破一切障礙，不達最後目的不止之堅強決意，以獲取更大之勝利，並望友邦中國各位與我國同心協力，克服各種艱難，同向建設東亞新秩序之途邁進。

大東亞民族大會 昨假中華戲院舉行
發表感謝皇軍文及宣言

大東亞民族大會，於十八日下午三時，假中華大戲院舉行，場內滿懸『佔領昭南島，為大東亞民族興隆之曉鐘』，『報答前線將士之死鬬，實現後方新體制』等標語，會場之中央，懸有共榮圈之地圖，與中，日，滿，泰，印各國旗，參加各民族代表，及在滬各民族男女約二千名，至時首由堀內報國會長代表甘濃顧問，在掌聲中入席，即席致詞謂：『今天之得愉快而公然舉行大東亞民族大會者，係出於御天威下忠勇陸海軍將士之奮鬬所賜，吾人應同心協力，擊滅英美』，繼而各民族代表亦與之披瀝熱烈之決意，後將感謝皇軍文，及大東亞民族大會宣言文，得有滿場一致之通過，此宣言文立刻分拍日本，中國，滿洲國，菲律賓，泰國，印度政府。最後由甘濃顧問之發聲，高唱大東亞民族萬歲，全中華民國代表之發聲，絕叫大日本帝國萬歲，並由島田事務局長之致詞後而閉會，大會中更開映夏威夷海戰，馬尼剌，昭南島攻擊之影片，各參加者均受感動，各民族代表之感想如次。

中華民國代表（陳公博市長代表金國珍參事）英美侵略東亞之據點昭南島已由友邦日本之手加以潰滅，實為中國民衆所欣慰，東亞黎明已蒞臨，我們亦應向新生前途突進。

滿洲國代表（駐滬總領事館猉蔭道氏）包圍東亞之英美，已被盟邦日本擊敗，東亞各民族解放之時已到，我們三千萬滿洲民族願為建設共榮圈一翼而奮鬬。

菲律濱代表（僑滬菲律濱協會威氏）昭南島之佔領，我人不但感激莫銘，且可脫出英美壓迫羈絆，於日本指導下，決獻一切人力物力為建設祖國。

泰國代表（泰國救國總會黃耿懷氏）東亞解放戰與日俱進，對日軍將兵謹表萬分謝意，東亞民族互相緊密握手，驅逐敵人英美。

印度代表（僑滬印度協會拉孟氏）日本之實力與正義之大和魂，已熱燃於東亞十萬萬民族之心，東亞之歷史，亦即世界之歷史已見轉換，殊不勝感激，今印度將脫離英國支配而獨立矣，甘地之不抵抗主義無効，有待於我人以武器而奮起。

宣言

為覆滅百年來壓迫東亞之魔手，皇軍一度奮起，於一瞬之間，即佔領英，美，荷各據點，開戰以還僅於數旬之間，侵略東亞據點昭南島已告陷落，東亞光明已現，此非吾等東亞民族之歡喜而何屬，此偉業托自大佑，並大日本帝國天皇陛下之天威下皇軍不滅之武勇所致，世紀之黎明，業已屆臨，吾等至此，念道義民族一家之興隆，以皇國日本為主軸之十億民衆一體大東亞為觀念而戮力，與盟邦諸民族共向樹立世界新秩序之途而邁進。

昭和十七年二月十八日　大東亞民族大會

感謝皇軍文

大東亞戰爭開戰以來廣大皇軍之大作戰，為世界戰史所未見其例，神速猛勇果敢勢力所向之處，英美東亞侵略據點香港，馬尼剌，昭南島相繼淪陷，戰果遠及緬甸，荷印群島，及其他西南太平洋全般，此均日本天皇陛下天威下皇軍各將士忠烈無比之武勇所賜。吾等於茲舉行大會，第一次祝賀戰之東亞民族大會，對皇軍各將士之偉功，深表感謝，對於築成大東亞建設基礎之戰役英靈，敬表弔意。

昭和十七年二月十八日　大東亞民族大會

滬日僑狂歡慶祝 昭南島佔領

昭南島佔領，全亞洲民族欣喜，此歷史性之戰捷慶祝大會十八日於東亞各地廣汎舉行，上海日僑亦於總力報國會發起下舉行盛大慶祝會，先於上海神社舉行奉告祭，繼之於虹口公園集會慶祝，參加日僑如潮之湧，展開上海空前盛況，昨尚為第一日，慶祝期間將延至三月三日，同時中國方面亦與之呼應，想當有一番盛況，正充溢着東亞解放之感激高潮。

首都民衆隆重祝典 發表告重慶同胞書

△中央社十八日南京電　自日軍佔領昭南島後，英美侵略東亞之最後據點，已予打破，捷報傳來，舉國民衆，靡不歡欣鼓舞，首都各界除已決定於昨（十八）日上午，假國民大會堂舉行友軍佔領南洋首都民衆慶祝大會外，並發表『告重慶同胞書』原詞如下：

親愛的同胞們：

我們自從被戰神的巨掌分隔在兩個環境之後，無時不在念着你們聽說近來重慶的生活程度，高得駭人，聽聞你們在黑暗的愁城裏，過着苦悶恐怖的生活，無時不在感到生命的無保障，你們的心裏，何嘗不感到『抗戰』是太無意義，不過在言論方面，行動方面，都被監視着，不敢說罷了，所以我們以這封書信，再作一次懇切的談話大東亞戰爭爆發到現在，已經有兩個月，在這兩個月裏，日軍在南洋作戰，勢如破竹，節節勝利，香港收復，馬尼剌馬來半島相繼攻陷，英國的最後軍事根據昭南島，今日也陷落了，我們慶幸東亞各民族，得到了解放與自由，我們中華民族，也正開始邁進到和平光明的大道上去，我們想到還有一部份同胞，正在水深火熱的痛苦中倡促，不禁在歡欣鼓舞的心情中，感到黯然，我們所以感到黯然的，是全面和平尚未實現，政治尚未統一，這主要的原因，就是重慶當局，尚未覺悟兩地同胞的意義，還未能徹底瞭解和平建國的意義，未來一切戰爭的爆發，不外因為兩個國家的政見不合，利害有所衝突，如果政見相合，利害關係調整，和平自然就可以實現了，一切反抗的發生，是因為問題得不到合理發展的途徑，如果能得到『發展』『抗戰』就沒有必要，以中日事變來說，當初中日兩國政見不合，利害衝突，是事實，中日問題難於發展，也是事實，所以才掀起了中日鬩牆之爭，但是在這四年的事變當中，我們得到一個共同的教訓，就是中日需要真誠合作，需要協力來抵抗英美的侵略，否則事變再繼續，則東亞將永遠沉淪為英美的奴隸，有了這個覺悟，日本當局聲明不願中國之滅亡，而願中國之興隆更願得到中國的協力，來建設東亞的新秩序，中國方面也有汪主席領導和平運動的力量，迅速實現全面和平的工作，這是中日兩國的政見，已經有了相同的表現，並利害關係，能夠調整，並且尋到共同發展的途徑，在這種情勢之下，戰爭就沒有必要，反抗也就沒有意義，所以我們需要和平，不再需要戰爭，全面和平雖屬時間上的問題，但仍須全國同胞，共同努力，中日事變的另一個原因，是因為英美的操縱，英美所以要策動中日事變，正是為了他們自己利害關係，他們想保持在中國既有的非法權益，想藉中日鬩牆之爭的機會，加強對中國的侵略，來坐收漁人之利，並且以所謂ABCD的名義，誇張他們對日包圍陣線的威力，來騙取中國人的合作與依賴，但是這種虛偽的宣傳已經大東亞戰爭完全揭穿了，他們自豪為東方直布羅陀的昭南島，今日已經陷落了，英美在東亞的最後軍事據點，都已失守，還有什麼值得誇耀的呢？他們自顧不暇，還有什麼值得我們再做依存的迷夢呢？中日事變到現在已經是四年了，這四年當中全國國民，遭到空前的浩劫，田園荒蕪，民不聊生，不知多少同胞犧牲，在戰爭的砲火下，就是僥倖保全了性命，也只落得一貧如洗無衣無食，生活這樣的難以維持，痛定思痛，怎不使人傷感呢？但是只有傷感並不能挽救中國的危亡，我們必須協力大東亞戰爭，厲行新國民運動，才是我們前途的光明，我們要做一個新國民，必須對當前的時代有所認識，這個時代，是大東亞戰爭的時代，是和平實現的時代，我們要救祖國，必須實現全面和平，完成統一，我們要救東亞，必須協力大東亞戰爭，和友邦甘苦與共，合力來謀東亞各民族的解放，尤其在重慶的同胞們，更需要徹底覺悟英美的陰謀，瞭解和平建國運動的意義，我們全國同胞合力來完成這個救中國，救東亞的運動。

上海廣播電台 日語講座播音敎程

呼號XGOI（本晚六時至六時三十分廣播）

第八課　人代名詞

御郷ハ何處デゴザイマスカ　貴處那兒？
私ノ郷ハ寧波デゴザイマス　敝處寧波。
君ハ何處ノ人デスカ　你是那兒的人？
僕ハ寧波ノ者デス　我是寧波人。

分類廣告

速効日語教授 自初學起至研究止敎法新奇收效低廉欲習者速將程度目的地點時間詳函南京路哈同大樓二一六專

遺失圖照聲明作廢 茲因坐落杭州市一都二圖第一〇一一號張沖甫戶土地面積二分七厘八毫東至金望辛南至山脚西至邱福林北至街面所有上項圖照等件事變遺失除呈請杭州市政府補領外聲明作廢　張沖甫啓

和泰銀號啟事 茲啓者小號所有和泰銀號字樣圖形橡皮圖章一顆該章向不在外作銀錢上進出之用以及為人担保等事特登報聲明諸希公鑒

招聘行員 須精通商業會日語有中等學校以上之學識待遇從優有意者請携同履歷書於每日上午十時前來行面洽（要舖保）北四川路橫濱橋南克明路一二九大康洋行

遺失聲明 茲遺失上海特別市警察局第二八八號徽章一枚除呈報外特登報聲明作廢　馬玉茂啓

新雅粵菜館 南京路七百十九號　電話九〇〇八〇號　修爐工竣　現已開市　頻承賜顧　敬謝盛意

厚德福酒樓 愛多亞路東新橋西　電話：九一九三一　慶祝春節　今日開業

綠寶茶室 鐵門隣近　東新橋街逍遙池對面直達南市民國路露香園路轉角　水汀開放溫暖如春　中西茶點　新奇娛樂　招待週到　免費接送　日夜營業　南市電話（〇二）七三四九　租界電話請撥九三九〇、八四〇

華民茶室 老西門方浜路陳英士塔旁　高尚娛樂　日夜營業　免費接送　招待週到　電話　南市（〇二）七二一九

同慶飯店 南市民國路同慶街卅七號　水汀開放　通宵營業　敬備應時佳餚精美西點　代付人力車資　電話（租界）九九〇三〇　九九一九〇　九四二九〇　（南市）〇二七四九〇

大生茶室 佈置華麗　消遣樂園　日夜營業　水汀開放　特別間　幽雅高尚　一律免費奉送美茶　接送精點　南陽橋方浜路恒安坊　南市電話（〇二）七四三八

永安俱樂部 高尚娛樂　日夜營業　招待週到　免費接送　南市露香園路四十七號　電話（租界）九〇〇〇八　八〇二〇五　（南市）七七五六〇一

西園飯店 老西門中華路口　遊樂勝地・消閑佳境　贈送獎券　人人可得　張張有獎　決不落空　第一特獎　獨得五兩重赤金鐲片一枚價值六千五百元　第二特獎　獨得變而近14K金女手錶一只價值三千元　一等獎　各得銀行禮券國幣一百元　二等獎　各得銀行禮券國幣五十元　三等獎　各得銀行禮券國幣三十元　四等獎　各得銀行禮券國幣二十元　末獎　各得本飯店客飯票一張　末中獎之獎券積滿十張可掉換本飯店客飯票一張　依照民國卅一年五月十日第七十二中央儲蓄會開獎號碼　新式馬車　美點佳餚　免費接送　供應週到　南市電話（〇二）七四七五

擦勞滅

浴後一擦 能解終日疲勞

酷使智能，終日埋首案牘之人，因運動不足之故，時有疲勞倦怠及筋肉疼痛出現，倘一放置不理往往變成痼疼，每屆季節氣溫變換，亦能引起筋肉疼痛。如此症候事先倘用「擦勞滅」以塗擦之，則一切問題自能迎刃而解。本劑性純味香，擦後絕不污染衣物，作用迅速，遠勝其他藥劑，功効確實，早有內外定評。

—主治効能—
◎風濕痼疾 ◎皮膚搔痒
◎腰痛肩凝 ◎昆蟲螫傷
◎打撲捻挫 ◎運動直後

—日本名—
サロメチール

上海田邊洋行

(14)S 20

淋菌馬上全滅

急性淋疾 慢性淋疾 淋菌性急慢性疾患 肺風 中耳炎 喉核炎 膿傷膿腫 一切症膿

淋疾如何難治，唯獨曾有經驗的人比誰明白。同時「阿爾巴基爾」如何有効，唯獨曾服過的人比誰切實知道！「阿爾巴基爾」於其性能及効果，告癒率等點，勝超現今的任何製品，這是現今各醫家，齊口所發表的事實。故今獲得甚準化學藥品之名譽。「阿爾巴基爾」以少量內服，直接殺淨深部組織中之淋菌，同時增强身體組織自身之强大抗菌力，以樹其短時日斷根之基礎。故不論如何兇症淋疾均皆內服一至二日後止疼消膿，三日則消滅淋絲尿濁，而治後永久防止再致復發！

二〇片 一〇〇片 各地藥房均有出售

强効雙基化學療法劑

阿爾巴基爾（片）

總製造發賣處 山之內藥品商會 東京市日本橋區小舟町 大阪市東區高麗橋五

奉天市大和區紅梅町二 北京內三區東四北大街 上海文路七三弄四號 廣東市惠愛中路一七五

先慫嘗試！

用一瓶試々罷！就必定，試日用之，肌膚增妍麗，潔白，細膩！這是明諒！

用作粉底最妙，宜用於男人刮臉後

麗德雪花膏

レートクレーム

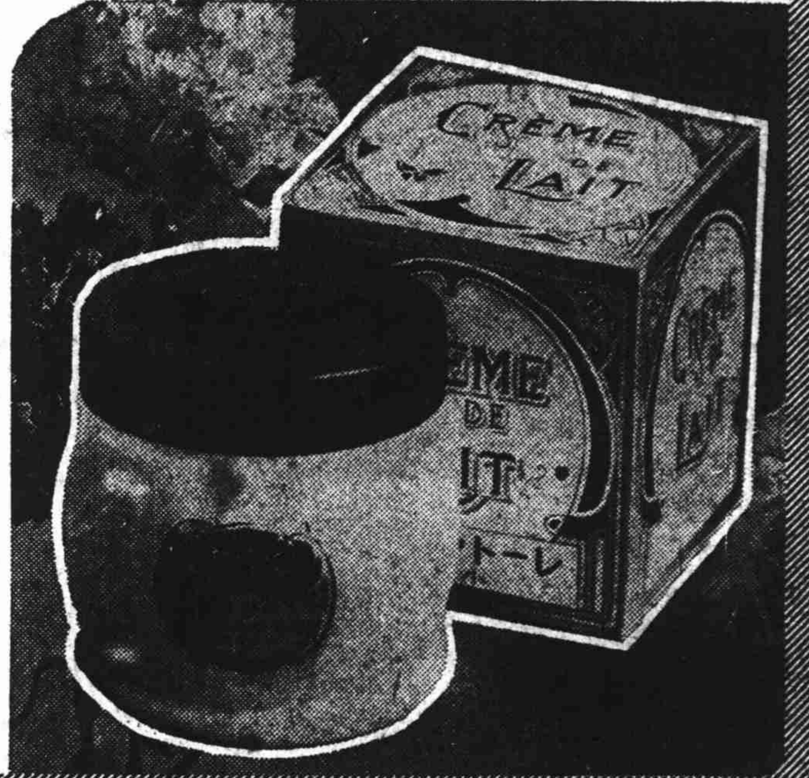

麗德牌化粧料總行 東京・平尾贊平商店

克倫醫院

張克倫醫師主辦

絕對尊重醫師道德

治療……絕對負責 針藥……絕對可靠 手術……絕對迅速

專治各種花柳性病 採用泰西最新療法

歷史第一・信譽第一

決不欺騙病家

專治：淋濁白帶 下疳橫痃 各期梅毒 婦女隱病 腎虧等症

時間上午十時半至十二時半 下午四時至七時 星期照常 門診二元四角

廣東路遠東飯店對面 電話九〇八七八

萬心丹

惡疫流行時，船車旅行時，胃口不開，食積不消，飯前飯後時，宴會吸煙時，頭痛目眩，心身過勞。

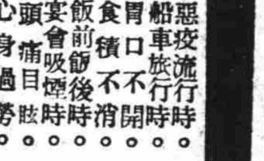

日昇堂大藥房 上海狄思威路新嘉路角 批發部 電話四四二八六 (〇二三) 三六〇三 七七三六一

大上海

電話九三三二二

今晨十時半加早場 上下一律一元五角

下午二時四時六時八時半

陳燕燕 劉瓊 張琬 小葉珠

洞房花燭夜

金城

北京路貴州路

新鐘二時四時一刻六時一刻八時半

玩弄男性如探囊取物 周璇 白雲 蛇蠍美女辣手辣脚

惱人春色

十時半早場祇有今天

皇后

電話九七七七七號

新鐘二時四時一刻六時一刻八時三刻

早場上下一律元半

顧蘭君 李紅 黃河 姜明

貴婦風流

浪漫巨片

今晨早場 今天祇有

滬光

電話八四〇五六號

今天五場獻映 今晨十時半加早場 上下一律一元五角

二時四時六時八時

李麗華 陸露明 孫敏 嚴化 主演

女人心

女人心理捉摸不定哭笑吵鬧都有道理

國聯

電話九六二六一

二時半四時半六時半八時半

韓蘭根 龔秋霞 殷秀岑 聯合主演

恭喜發財

祝君笑口常開

機會莫失 早場祇有今天 (一律一元二角)

金都

同孚路福煦路口

新鐘二時四時一刻六時一刻八時半

盪氣迴腸 鏤骨刻平 哀感頑艷 言情聖品

白虹 慕容婉兒 喬奇 主演

地老天荒

往事如煙 淚灑相思地

十時半早場祇有今天

新光

電話九四五九〇

每天五場 上午十時半 上下一律一元五角

下午 二時四時一刻六時一刻八時三刻

陳雲裳主演

重見光明

華新出品 卜萬倉導演

愛苗種於父親 愛結果在兒子

大滬

靜安寺路愚園路

電話二一九八九號

今晨加映早場 上下一律一元 桃花湖

新鐘 下午四場 二時四時六時八時

胡楓 舒適 傑作 陳琦 徐賢 尤光照

桃花湖

年初六起獻映 何奈天 周曼華主演

山西

北山西路

二時四時六時八時

四角 七角 上下一律

今天開映 天長地久

下期獻映 鐵扇公主

座價 四角 六角

美琪

今天四場 晨十時半早場 時間二時 五時半 八時一刻

亞博考斯坦羅 合演滑稽巨片

怪屋捉妖

大光明

今天四場 晨十時半早場 時間二時 五時半 八時一刻

全部五彩

琪茜蒂妮 道命夫谷 史合演

女俠白蓮花

南京

今天四場 晨十時半早場 時間二時 五時半 八時一刻

但尼斯毛根 四巨星 俠艷戰鬪巨片

新寇志蕩

國泰

今天四場 晨十時半早場 時間二時 五時半 八時一刻

愛德華 亞諾 華德 許士敦 諷刺文藝巨片

黃金魔

大華

(新鐘點) 二時半 五時一刻 八時

十時半早場祇今天有了

史本塞 屈賽 拉娜 透納 般格曼 褒

化身博士

銀大戲院

價八日 目角金

時間二時半 五時 七時半

地址北四川路海寧路口便是

腦哈老倫主演

西行夜車

全部偵探巨片

亞蒙

太平橋

今天四場 二時 四時一刻 六時半 八時

顧蘭君主演

蕩婦

香艷熱妙 不感言可

今晨早場 五彩卡通大會

浙江

九三八七九

今天早場十時半加映

新鐘點 二時 五時 八時

羅蘭拉 ... 領銜合演 恐怖空前獸片

骷髏洞

直闖龍虎潭深入地府魔宮

環球公司出品

泰山

北河南路寶山路口

一時 三時 五時 七時 九時 一元 兒童五角

上午十時加映早場

萬氏昆仲主演 長篇有聲立體卡通

鐵扇公主

西遊記精彩之一

百老滙

提籃橋滙山路

韓蘭根 殷秀岑 一搭一擋 拿手傑作

上海淘金記

新年裡笑一個暢快 上海灘上遍地黃金

萬國

東熙華德路亞德路

王丹鳳 韓蘭根 主演 新詞新譜 益發動聽

新漁光曲

苦情節 好插曲 手刃惡奴 漁女大節

下期開映 同命鴛鴦

嘉興

東嘉興路滙興路口

空前時裝哀艷巨片

英茵 屠光啓

肉

英茵遺作 優秀演技感人至深 藝術精湛值得一看

廿一日開映 目蓮救母

新鐘二時四時六時八時半

滬東

牛莊路小菜場對面

新鐘點 二時半 四時半 六時半 八時半

屠光啓 王熙春 黃河 主演

野花那有家花香

高陞

勞勃生路梅芳里口

新鐘點 一時 三時半 五時半 七時 四夜 日場正午

袁美雲 梅熹 主演

西施

新新

靜安寺路雲飛車行

電話二一〇七八號

埃洛爾弗林

金城鐵騎

金門劇場

法租界愷自邇路大方飯店五樓

新年新勢

萬芳大歌舞團 東武先生領導

陳霞飛女士導演

發財神

包君四季交鴻運

方一也先生編劇

福祐

老北門福祐路

今晨早場

周璇 白雲 主演

解語花

蓬萊

南市蓬萊市場

今天三場

袁美雲 梅熹 主演

小人婦

今天特別加演電光魔術大會

酒

鐵扇公主

平安

新鐘 二時四時六時八時

桃樂珊拉摩

遊碼頭

九星

福煦路

新鐘 二時四時六時八時

一世之雄

下期獻映 花月佳期

金門

暖氣開放 西摩路福煦路

今天五場

勞勃泰勒

俠膽英魂

全部五彩

光華

勞合路

野花那有家香

榮金

康悌路

銀槍盜

巴黎

八六二五〇

勞勃史丹克

英雄會

中南書場

愛多亞路東新橋口

首先提倡江南新劇

金翠香 竺天紅

今天日夜 珍珠寶塔

貢獻前部

年初六開演後部

民華

東熙華德路昌源路

素尹春樹 陳素娥

三元奪妻碧玉簪

長春

亞德路

常錫文戲

東珍翠

繡香囊

華麗緣

大中華申曲場

筱文濱 董小宛

志人婦

共舞臺

榮記

趙如泉 領導

怪俠歐陽德

濟公活佛

天蟾舞臺

目蓮救母

新玉堂春

黃金大戲院

麒麟童

販馬記

戰長沙

小廣寒

地址四馬路大新街 電話座定九一三八六

曹連張汪姜

玉堂春 打嚴嵩 草橋關

盜魂鈴

新樂宮

水汀開放溫暖如春

飛歌劇團 新年貢獻

活財神